

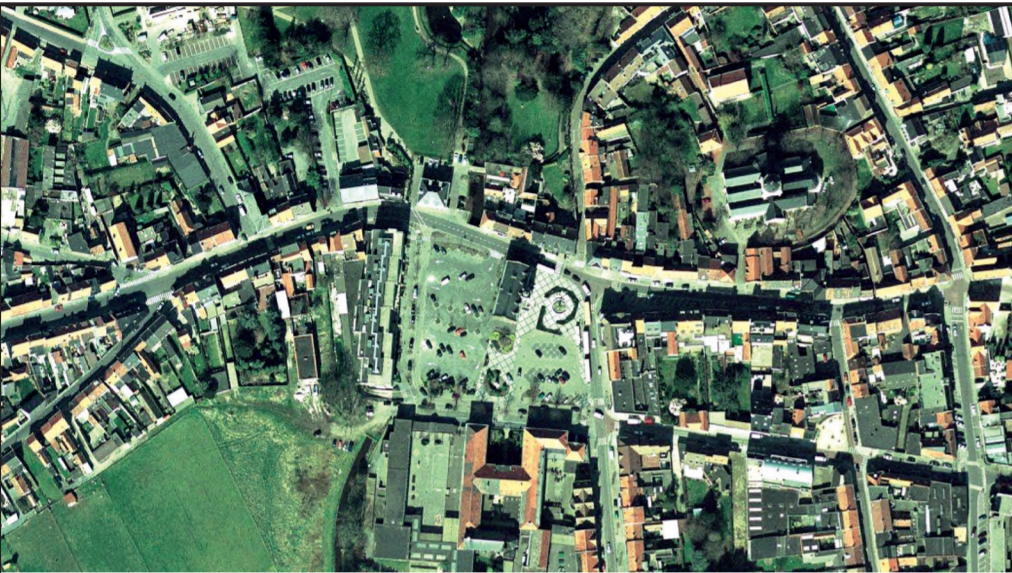

**RENOVATIE  
VAN HET GEMEENTEHUIS  
VAN MALDEGEM.**



Maldegem is een gemeente langs de verbindingswegen Gent-Eeklo-Brugge en Aalter-Knokke. In het gemeentehuis is slechts een deel van de administratieve diensten gevestigd en dit op een weinig functionele manier. Door plaatsgebrek zijn de overige diensten elders gelokaliseerd. Het gebouw dateert uit 1909 en is opgenomen op de wachtlijst van Monumenten en Landschappen. Het komt misschien in aanmerking als beschermd monument. In de loop der jaren -door het evolueren van de gemeentediensten- werden intern

kleine verbouwingen uitgevoerd. Het project beoogt het optimaliseren van de nuttige werkoppervlakten en het centraliseren van een groter aantal gemeentelijke administraties. Een uitbreiding van het gebouw is niet uitgesloten. Ook moet aandacht worden besteed aan : toegankelijkheid, klantvriendelijkheid, herstellingen, technische installaties en stabiliteit (o.m. het inrichten van de zolderruimte, het plaatsen van een lift, het vernieuwen van de ramen, ...)

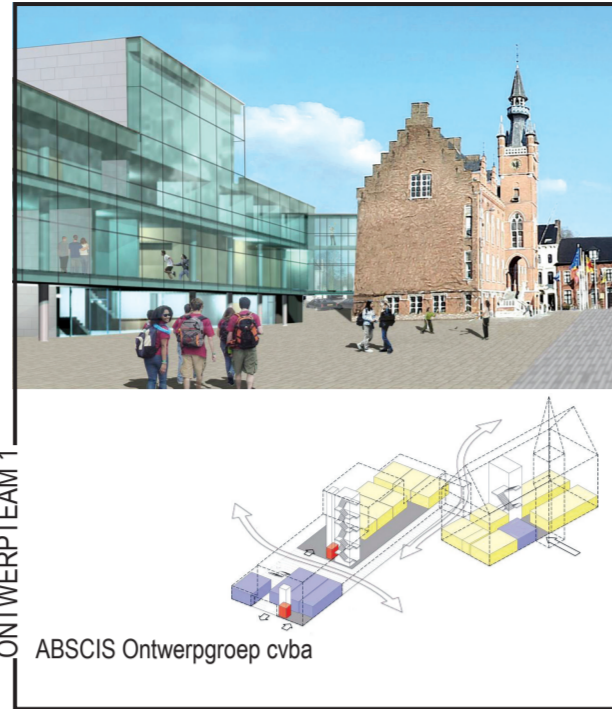

ONTWERPTeam 1

ABSCIS Ontwerpgroep cvba

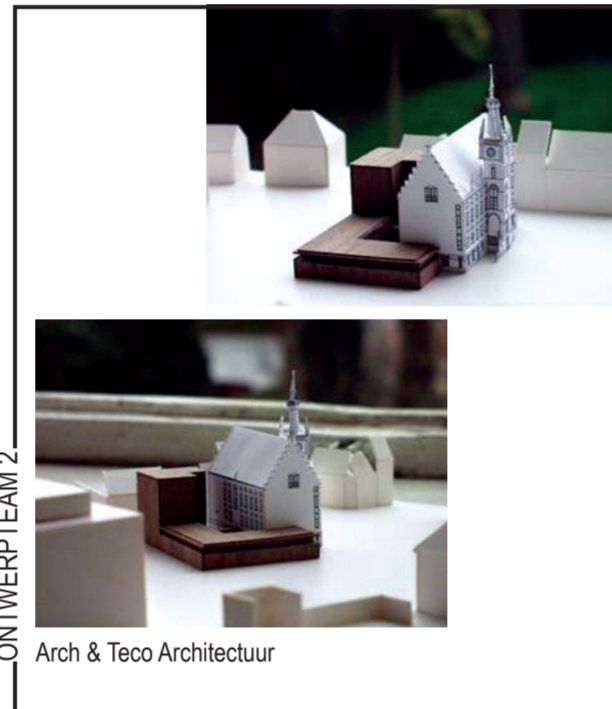

ONTWERPTeam 2

Arch & Teco Architectuur

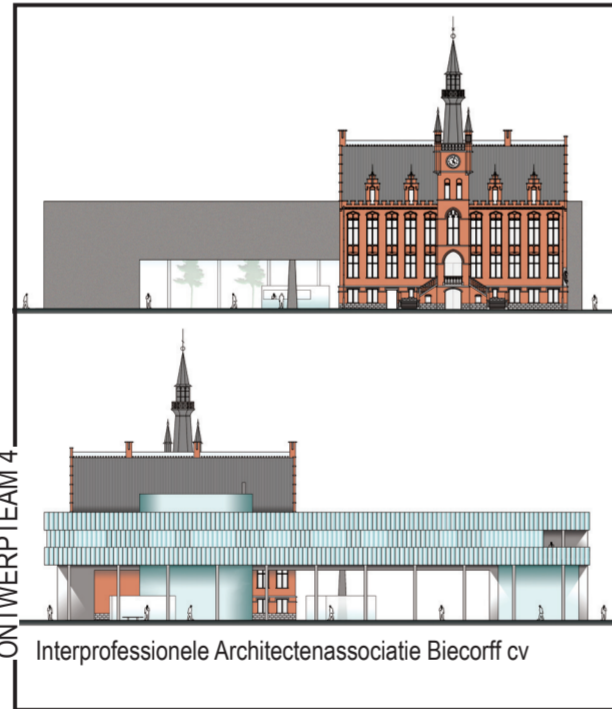

ONTWERPTeam 4

Interprofessionele Architectenassociatie Biecorff cv

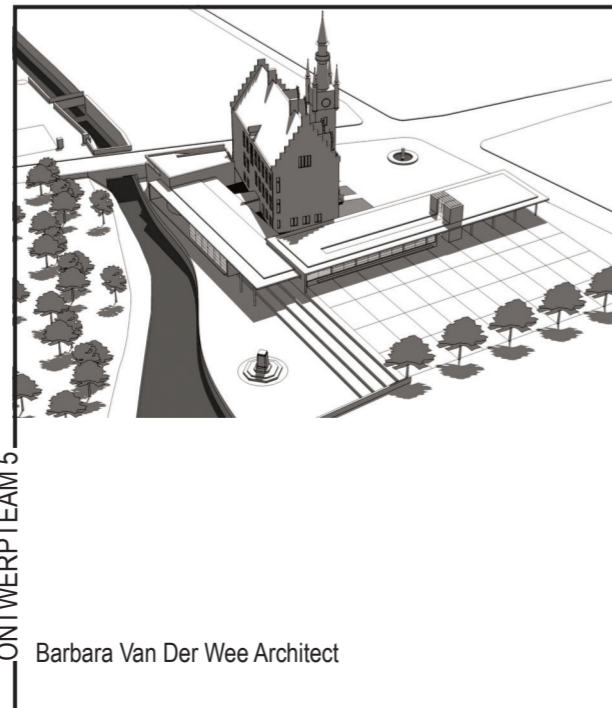

ONTWERPTeam 5

Barbara Van Der Wee Architect

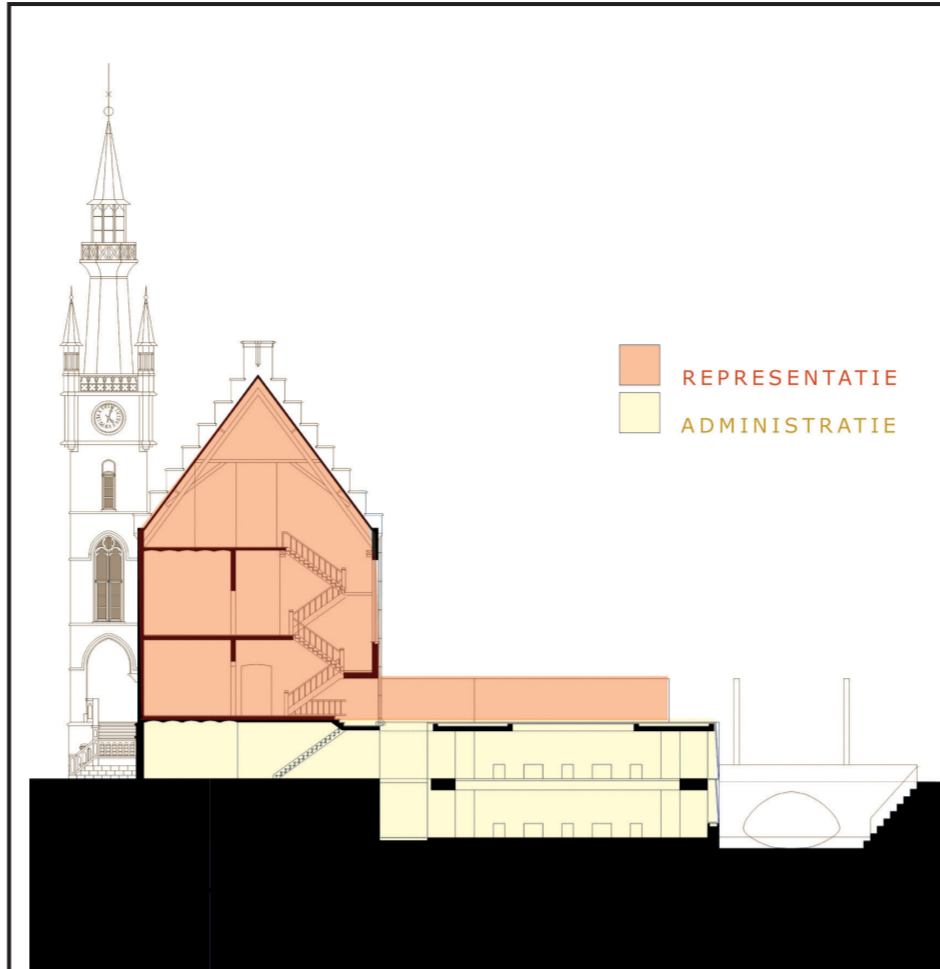

REPRESENTATIE  
ADMINISTRATIE

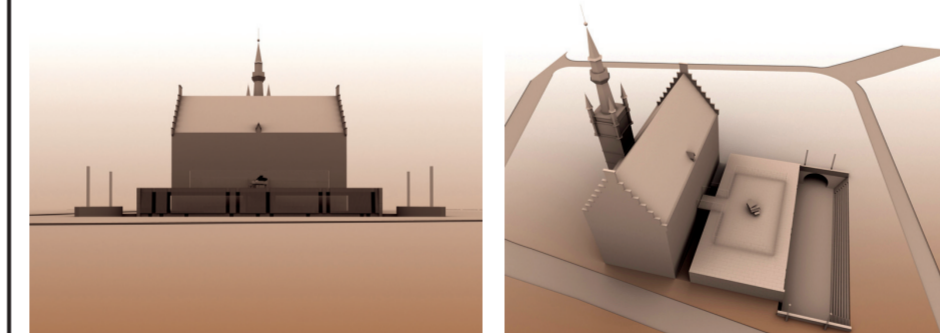
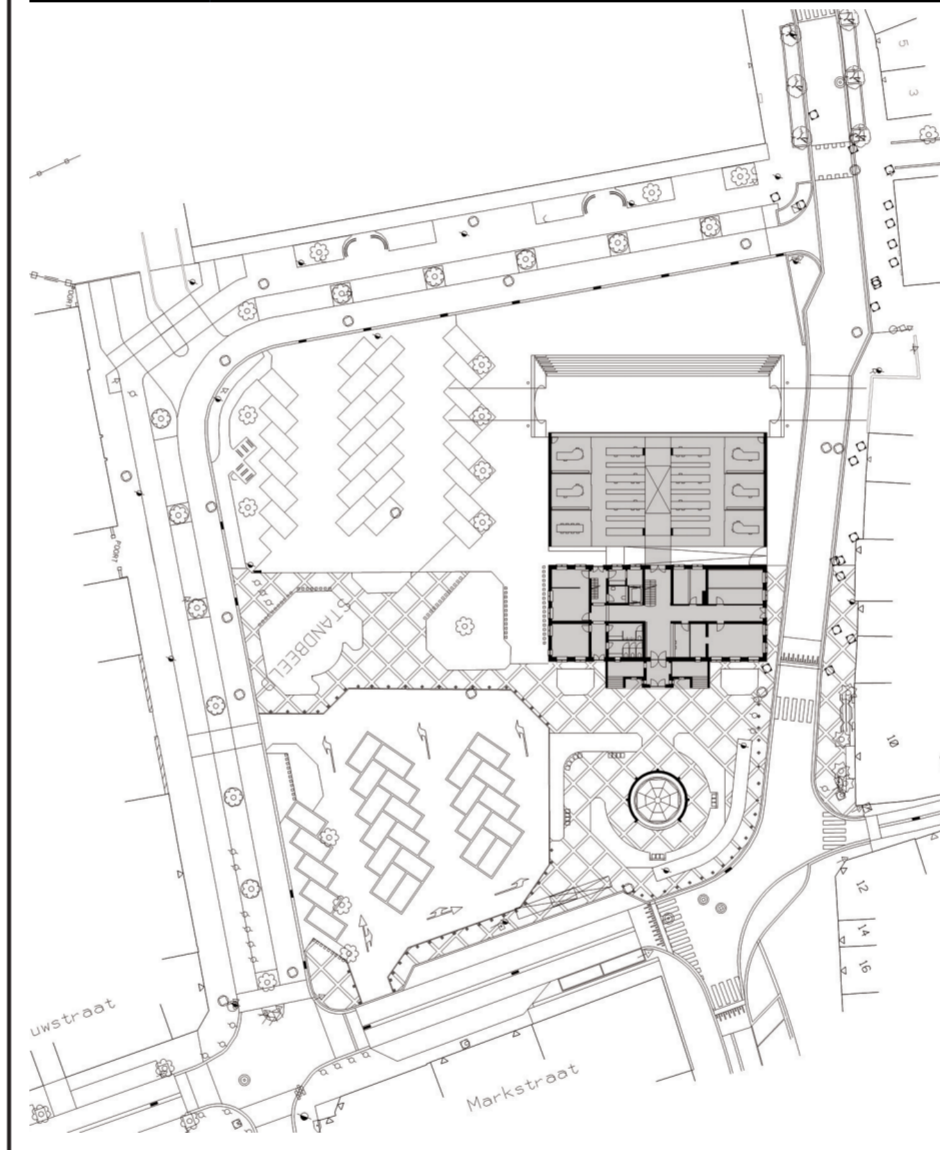

ONTWERPTeam 3

LENS\*ASS

Het geheugen van de plek reikt een logisch antwoord aan voor de positionering van de uitbreiding. Waar vroeger bebouwing stond, wordt ook nu gebouwd. Vermits nog niet zo lang geleden achter het gemeentehuis een waterloop stroomde, en men toch grondwerken moet uitvoeren, wordt de diepte van de waterloop aangewend om daglicht te geven aan een sous-terrain dat de administratie huisvest. Via een langgerekt tredentheater kan men afdalen naar het waterniveau. Om de herinnering aan de waterloop compleet te maken, worden aan de bruggehoofden grote lantaarns geplaatst. De zijkanten en het dak van het nieuwe volume worden met natuursteen bekleed. Bovenop het platte dak kunnen manifestaties, recepties, muziekoptredens, openluchttentoonstellingen, enz... plaatsvinden. Om inkijk te vermijden wordt voor de glazen achtergevel een houten bebou-

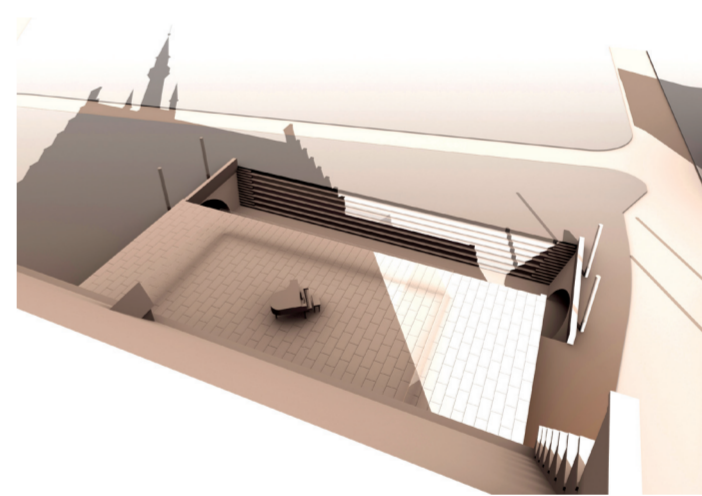
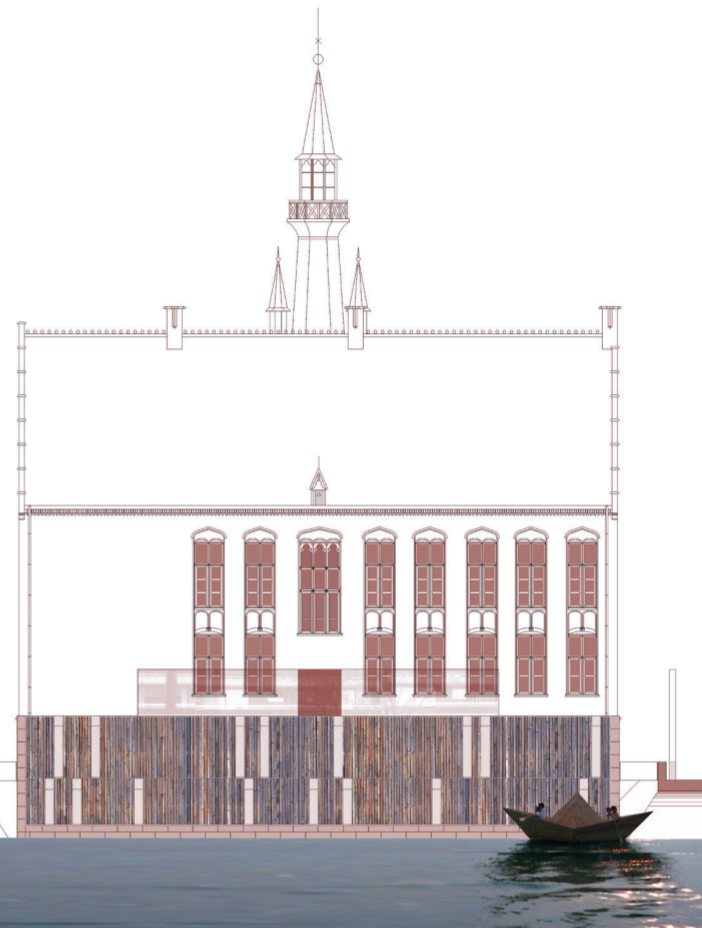
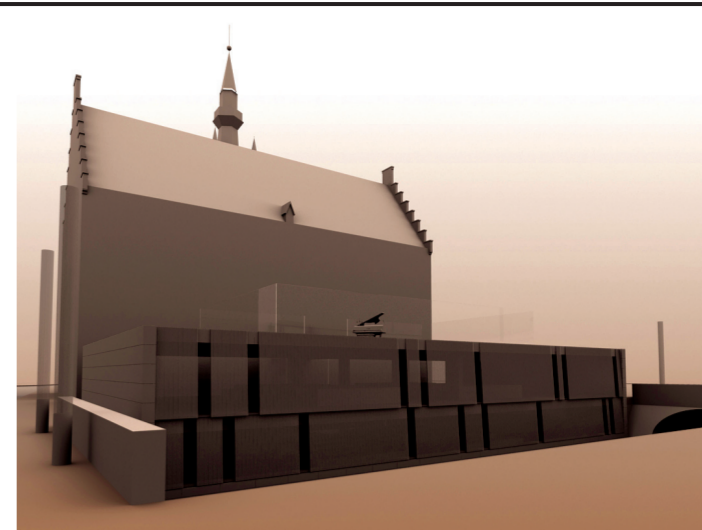

ding geplaatst, die tevens als zonnewering fungeert. De verbindingbrug met het bestaande gemeentehuis bestaat volledig uit glas. In het bestaande gebouw blijft de trouw- en raadzaal, samen met het kabinet van de Burgemeester op de eerste verdieping gesitueerd. Op de tweede verdieping zetelen de schepenen, die er nu gepersonaliseerd mensen te woord kunnen staan, of ze kunnen doorverwijzen naar de directe staf binnen hetzelfde gebouw. Het weinige daglicht op de zolder maakt deze ruimten ideaal voor vergaderzalen, auditoria en tentoonstellingsruimten. Achter de inkomtoeren wordt een dakterras opengewerkt, zodat men er kan genieten van de pracht van dit architecturaal hoogstandje, de galm van de beiaard en het panoramisch uitzicht. Van buiten gezien is deze ruimte opvallend en geïntegreerd in het geheel.

REALISATIE

SITE & OPDRACHT

LOCATIE	PUBLICATIEDATUM	09/07/2004
Markt 7	SELECTIEDATUM	06/10/2004
9990 Maldegem	GUNNINGSDATUM	14/04/2005
BOUWHEER	CONTRACTDATUM	
Gemeente Maldegem	OPLEVERINGSDATUM	